



ROUGH? HVILKEN ROUGH?

Dragsholm Golf Club kæmper med et ry fra svundne tider men er en omvej værd.

**AF KIM HENNINGSEN
TEKST OG FOTO**

I kender det sikkert: For mange, mange år siden spillede I greenfee på en fremmed bane, og tog derfra med en dårlig oplevelse. Sådan en bane vender I formentlig aldrig tilbage til?

Den kamp kæmper Dragsholm Golf Club i det nordvestsjællandske med at vinde. For år tilbage var der meget rough og høj rough, som gjorde det næsten umuligt at finde en bold, der bare var en lille smule på afveje. Men klubben lyttede til kritikken og fjernede stort set al knæhøj rough på det 86 hektar store baneareal. Nu skal man virkelig slå skævt – som i SKÆVT – for at ende i urten, og Dragsholm er blevet en bane, som er en omvej værd for at spille.

Banen er anlagt i et tidligere istidslandskab, hvilket sætter sine

begrænsninger for, hvad der må ændres i landskabet, og f.eks. skal sandet i bunkerne komme fra nærområdet – ikke noget med at hente hvidt sand langvejs fra.

Gode mineraler i jorden

En anden del af arealets fortid kommer banen til gavn: Den ligger i Lammefjorden, og tidligere blev der dyrket gulerødder i området, fordi der er gode mineraler og salte i jorden. Det betyder også fine vækstmu-

”Fra de højeste punkter kan man i klart vejr se helt til Holbæk, som i luftlinje ligger 22 km væk”

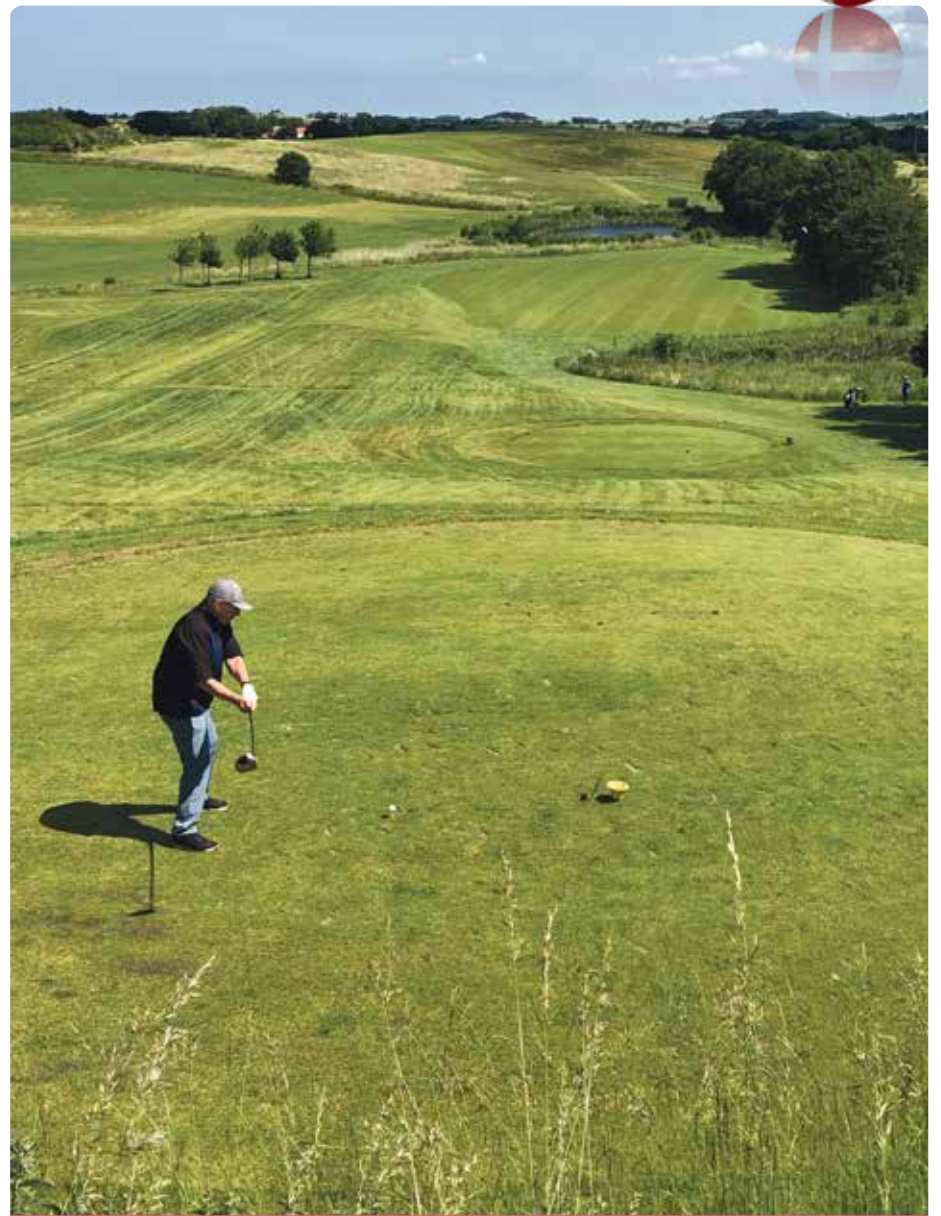

Hul 3 er et hul, man enten elsker eller elsker at hade. Bare 302 meter fra gul tee, men med masser af vand til at fange bolden, hvis man spiller for aggressivt.

ligheder for græsset, og flere steder på fairway er det som at gå på et blødt, kortspundet tæppe.

Samtidig er der en helt fantastisk udsigt fra de fleste af hullerne på det stærkt kuperede terræn. Fra de hø-

jeste punkter kan man i klart vejr se helt til Holbæk, som i luftlinje ligger 22 km væk!

Stærkt kuperet terræn plejer at være lig med blinde huller, og dem er der også nogle få af på Dragsholm.



Der er masser af plads på de fleste fairways, og selv om der som her på første hul er blinde slag, skal man slå virkelig skævt for at ende i den knæhøje urt.



Men med et par sigtepæle mere skulle det problem være løst, og har man spillet banen bare en gang, er de blinde huller kun en ekstra udfordring, for fairways er pænt brede, og der er trods alt ikke den store tvivl om den rigtige spilretning.

Når jeg vender tilbage til Dragsholm – og det gør jeg – er der endnu en forklaring: Greens. Jeg kan ikke mindes at have set så forskellige typer af greens: Store, små, ondulerede og næsten flade, men allerede tidligt på sæsonen med den samme hastighed. Med en "ond" greenkeeperdag kan det godt koste seks-syv slag ekstra, for pinden kan på alle greens placeres uhyggeligt svært.

God dag på kontoret

-Jeg tror, vores pro har sat dem specielt svært i dag, fordi han vidste, du ville komme, grinede næstformand Erling Paulsen, da jeg endnu en gang måtte konstatere, at en pind var placeret som til klubmesterskaberne.

Det viste sig dog ikke at holde vand, for pro'en havde slet ikke hjulpet til denne morgen, så det var greenkeeperen, som havde valgt, at dagens spillere skulle have en ekstra udfordring.

Allerede efter tre huller havde jeg på fornemmelsen, at det ville blive en behagelig dag på kontoret, for den afslørede Dragsholm som en bane, hvor man både kan slå igennem med de store våben, at der virkelig skal vælges det rigtige jern for at angribe par 3-hullerne på den rigtige måde, at der ikke er et mylder af bunkers, og at det kan betale sig at bruge hovedet og spille taktisk på par 4-hullerne i stedet for bare at brage til bolden.

Åbningshullet er et langt, blindt par 5-hul på 508/404 meter, men der er god plads til at slå igennem i drivet, og med kun to, små bunkers undervejs kan man godt satse på at nå den aflange green i regulation. Hul 2

er et par 3-hul på 157/133 meter med vand i spil i højre side, hvis pinden står i denne side af green, ellers er der meget plads venstre om.

Hul 3 er et af de huller, jeg elsker, selv om man skal bruge hovedet. Bare 302/246 meter dogleg højre med et højtplaceret teested, men 120 meter kort af den højtliggende green går der vand på tværs af fairway. Efter et drive i vandet gik jeg derfra med en streg, men jeg vil elske at vende tilbage til det hul, for nu ved jeg, hvordan det ikke skal spilles.

Det er 476/384 meter lange fjerde hul betegnes af mange af de 693 medlemmer som banens signaturhul, men det vil det nok aldrig blive for greenfeespillere, for de to første slag er blinde, og i andetslaget er der ikke en gang en pejlepind til hjælp. Men når man har spillet hullet nogle gange, kan det være, at man forelsker sig i det på samme måde som de lokale.

To favorithuller

Hul 6 er også et af mine yndlingshuller. Et par 3-hul på bare 129/117 meter men til en green i tre plateauer, så det gælder virkelig om at tjekke pindplacering og så vælge det rigtige jern afhængig af vinden.

Mine to absolutte favorithuller gemmer sig dog på bag-9 – igen fordi man skal bruge hjernen og vælge sine våben med omhu. Hul 10 er blot 300/248 meter dogleg højre, og der er rigeligt plads i venstre side for at få en drilsk sø kort højre af greenen ud af spil. Rammer man det rigtige plateau på greenen, er der en oplagt birdiemulighed.

Det samme på hul 14, der har nogenlunde samme længde og igen er et dogleg højre. Her er intet vand, men til gengæld er der pludselig otte bunkers på et hul, det samme som på de fire første huller tilsammen.

Hul 15 er de lokales andet bud på



Greenen på hul 16 ligger så højt, at det har været nødvendigt med en af de ekstra lange flagstænger. Anette Paulsen er 165 cm høj – så kan I selv vurdere længden på pinden, mens I nyder den fantastiske udsigt.

et signaturhul, og det kunne Golfavisens udsendte i modsætning til hul 4 godt lokkes til at stemme på: 483/400 meter par 5 med vand, som skærer fairway to gange, senest lige før greenen, der nærmest ligger på en halvø. I mine notater står der "fedt hul" – også fordi der er en smuk udsigt ind på klubhuset, ligesom på hul 18, der deler green-sø med 15.

Lovende fremtid

Fremtiden for Dragsholm Golf Club tegner lovende, også selv om de som mange andre klubber langt fra nærmeste storby må erkende, at det er en kæmpe udfordring at få en stor juniorafdeling. De har en snes juniorer, men de fleste er børn eller børnebørn af medlemmer.

I stedet har man så valgt at satse på den modsatte aldersgruppe, seniorerne, med stor succes. Klubben samarbejder med den lokale afdeling af Ældre Sagen, og der møder mindst 40 medlemmer op hver tirsdag og lørdag. For de første to måneder betaler bare 200 kr. for at spille par 3-banen i kyndigt selskab med nogle af Dragsholm Golf Clubs mange frivillige, og mange af dem tegner senere medlemskab af den 9 hullers pay & play-bane.

Samtidig tænker de kreativt i Dragsholm: Golfklubben har indgået et samarbejde med et lokalt motionscenter, så golfspillere får rabat i centret om vinteren, og fitnessudøverne får rabat på golfbanen om sommeren.

-Vi bliver nødt til at tænke alternativt for at trække medlemmer til og samtidig skabe et socialt miljø, som ikke bare stopper, fordi det bli-

ver vinter. For flere ældre medlemmer udgør golfklubben deres sociale liv, og så er det vigtigt, at vi arbejder for at bidrage til det hele året, siger næstformand Erling Paulsen. Så er den idé givet videre – ganske gratis.

"Vi bliver nødt til at tænke alternativt for at trække medlemmer til og samtidig skabe et socialt miljø, som ikke bare stopper, fordi det bliver vinter"



Den gamle landsholdskæmpe i fodbold Per Røntved er medlem af Dragsholm. Han følger ivrigt klubbens turneringshold og har bl.a. også skænket denne klokke til klubben.

FAKTABOX

Dragsholm Golf Club

Golfsvinget 1,
4540 Fårevejle Kirkeby.

Hjemmeside:

www.dragsholmgolfclub.dk/

Banearkitekt:

Michael Traasdahl Møller.

Længde: Tee 64: 6.341 meter, tee 61: 6.076 meter, tee 58: 5.816 meter, tee 53: 5.335 meter, tee 48: 4.829 meter.

Kontingent senior: 6.220 kr.

Greenfee: Hverdage: 325 kr. Weekend: 375 kr.

Øvrige faciliteter: 9 hullers pay & play-bane, 9 hullers par 3-pay & play-bane, puttinggreen, chippinggreen, drivingrange, restaurant.